Led Stea Roșie

PROLETARI DIN TOATE ȚARILE, UNIȚI-VĂ!

Redacția și administrația: str. Vasile Conta nr. 16, tel. 11.10.05, interurban 72 și 286. Telex sportrom buc. 180.

sportul

4 pagini 30 bani

Anul XXIV — Nr. 410 (5844)

ZIAR AL CONSILIULUI NAȚIONAL PENTRU EDUCAȚIE FIZICĂ ȘI SPORT

Duminică 29 decembrie 1968

Consiliul de Stat al Republicii Socialiste România

DECRET

privind stabilirea datei alegerilor pentru Marea Adunare Națională și consiliile populare

In temeiul art. 46 alin. 1 și art. 63 pct. 1 din Constituție, Consiliul de Stat al Republicii Socialiste România decretează:

Articol unic. — **Alegerile de deputați pentru Marea Adunare Națională, precum și pentru consiliile populare, vor avea loc la data de 2 martie 1969.**

Președintele Consiliului de Stat,
NICOLAE CEAUȘESCU

Ședința Biroului Executiv al Consiliului Național al Frontului Unității Socialiste

In ziua de 27 decembrie a.c. a avut loc, sub președinția tovarășului Nicolae Ceaușescu, ședința Biroului Executiv al Consiliului Național al Frontului Unității Socialiste.

Biroul Executiv a examinat și aprobat propunerile de candidați ai Frontului Unității Socialiste pentru alegerile de deputați în Marea Adunare Națională.

De asemenea, Biroul Executiv a desemnat reprezentanții Consiliului Național al Frontului Unității Socialiste în Comisia Electorală Centrală.

SCHIORII DE LA ȘCOALA SPORTIVĂ DIN SINAIA PREGĂTESC NOI PERFORMANȚE

Vizitînd zilele acestea sediul secției de schi a Școlii sportive din Sinaia, l-am asemuit cu un mic birou de proiectări unde se lansează îndrăznețe planuri de viitor în ceea ce privește schiul local.

Urmărind planul de perspectivă pe anii 1969—1971, întocmit pentru un lot de 9 băieți și 5 fete, de către prof. *Constantin Iovan*, conducătorul secției de schi — ne dăm seama că ambițiile tinerilor elevi țintesc departe, spre performanțe de seamă: numeroase locuri I la campionatele naționale școlare și de juniori, selecționări în loturile reprezentative de juniori și tineret, un titlu balcanic de juniori și altele. Toate aceste planuri de viitor ar părea greu de realizat, dacă, alături de ele, nu am fi văzut și o evidență a performanțelor obținute în anii 1967—1968. Este suficient să amintim titlurile cucerite la campionatele naționale de juniori și școlare de Ion Bogdan și Alexandru Bogdan, de locurile III obținute la aceleași concursuri de către Daniela Margarit și clasarea în primele 10 locuri la diferite competiții a altor 11 schiori ai școlii. Revenind la prezent, profesorul Constantin Iovan ne-a informat că lucrează intens cu 22 băieți și 8 fete, avînd efectuate pînă acum și 6 zile pe zăpadă, la Vîrful cu Dor. Tot aci se află de mai multe zile în pregătire și lotul cu care lucrează instructorul *Radu Banu*

VICTOR ZBARCEA, coresp.

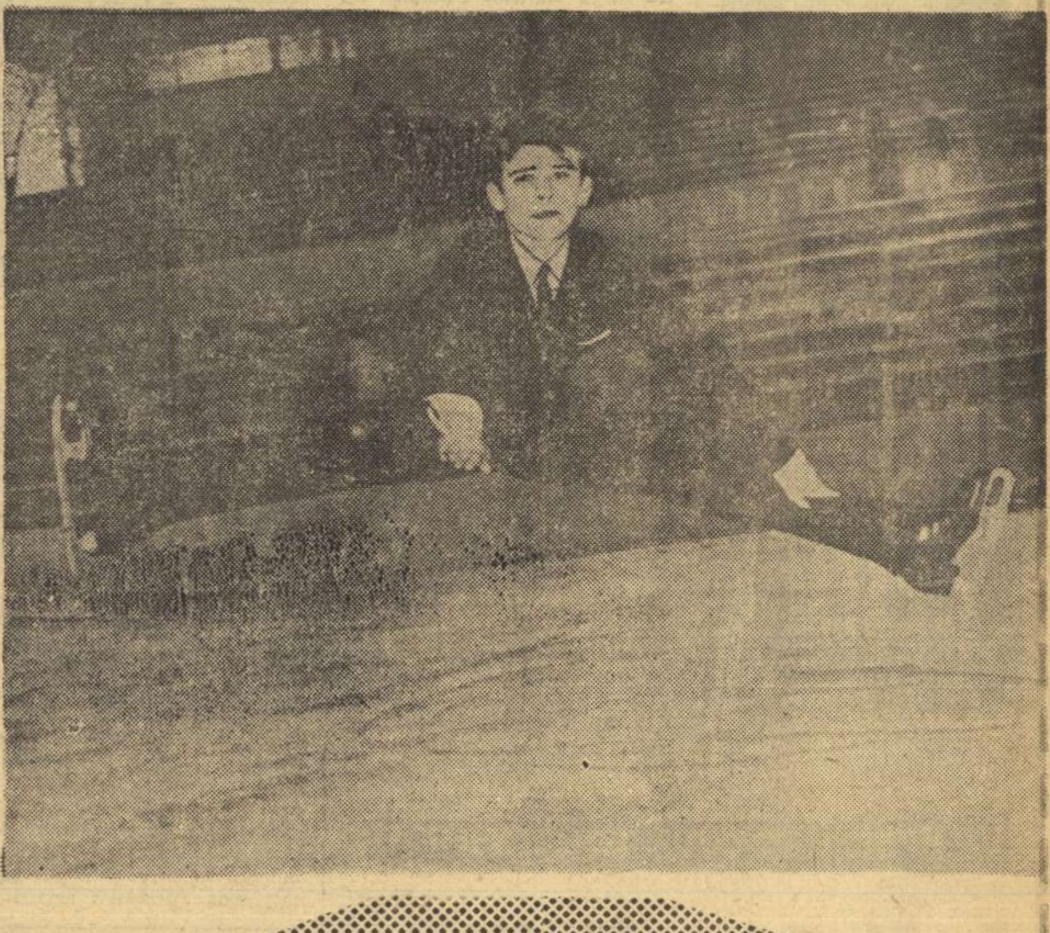

Patinatorul cehoslovac Zdenek Pazdirek, cîștigătorul probei masculine
Foto: AUREL NEAGU

PATINATORII CEHOSLOVACI SÎNT PE PRIMELE LOCURI

Doi valoroși reprezentanți ai școlii cehe de patinaj s-au distins, în mod deosebit, în a doua zi a Internaționalelor. Patinînd cu eleganță și în perfectă alunecare, Zdenek Pazdirek și-a menținut întîietatea în clasamentul concursului masculin, iar compatrioata sa, Alena Matisova, a prezentat cele mai bune desene pe gheață, fiind clasată pe primul loc la figurile obligatorii. Tot oaspeții noștri din Cehoslovacia, Mirka Sablikova — Pavel Komarek, conduc și la proba de perechi, după obligatorii, dar avansul lor este deocamdată minim față de cuplul Beatrice Bruck — Reinhard Mirmseker, din R. D. Germană.

Foarte disputată a fost întrecerea feminină la cele 5 figuri obligatorii. De la început, în frunte s-a instalat un trio de concurente (Matisova — Moiș — Sarkadi), păstrînd între ele distanțe mici de puncte. Abia la a treia figură (bucla paragraf), Matisova a reușit să ia avans mai consistent, lupta continuînd strînsă pentru locul doi, pe care-l ocupă acum campioana României, Elena Moiș, cu 6,4 p avans, față de reprezentanta Ungariei, Eva Sarkadi. La ultima figură (contratrei paragaf) s-a schimbat deținătoarea locului 4, Doina Ghișerel trecînd înaintea Rodicăi Didă. Clasamentul după obligatorii: 1. **Alena Matisova** (Cehoslovacia) 7—470,9 p; 2. **Elena Moiș** (România) 10—453,7 p; 3. **Eva Sarkadi** (Ungaria) 13—447,3 p; 4. **Doina Ghișerel** (R.) 25—399,8 p; 5. **Rodica Didă** (R.) 29—388,3 p; 6. **Andrejka Drnovsek** (Iugoslavia) 28,5—391,2 p; 7. **Carola Niebling** (R.D.G.) 33,5—388,9 p; 8. **Adina Caimacan** (R) 34—381,4 p.

Cîteva frumoase programe de figuri libere au fost prezentate de concurenții masculini, la ultima lor apariție. Primele patru locuri în clasament n-au suferit modificări. De remarcat că tînărul Gheorghe Fazekas și-a păstrat cel mai bun loc între români, în timp ce Pazdirek își mărea avansul de puncte în fruntea întregului lot. Un „salt" a făcut Sandu Dragoș, de pe locul 7 pe 5.

Iată clasamentul final, la băieți: 1. **Z. Pazdirek** (Cehoslovacia) 5—1162,2 p; 2. **S. Joo** (Ungaria) 10—1083,9 p; 3. **Gh. Fazekas** (România) 16—1029,1 p; 4. **M. Stoenescu** (R.) 19—1018,9 p; 5. **D. Sandu** (R.) 27—965,6 p; 6. **N. Belu** (R.) 28—954,2 p; 7. **Z. Matas** (Iugoslavia) 886,5 p; 8. **F. Tăujan** (R.) 40—850,7 p.

Azi, la patinoarul „23 August" (de la ora 9,30), se dispută probele de figuri libere la fete și la perechi, după care urmează o demonstrație de închidere.

Radu VOIA

Campionii Centrului universitar București la judo

Sîmbătă seara, în sala Carpați, s-a disputat etapa pe Capitală a campionatului universitar de judo. La întreceri au participat judokanii de la Agronomie (care au ocupat și cele mai multe locuri I), Politehnica, I.E.F.S., I.P.G.G. și A.S.E.; au lipsit, nejustificat, sportivii de la Universitatea, cîștigătorii recentei competiții cu caracter republican, „Cupa Federației".

Întrecerile au fost destul de anoste, puține meciuri ridicîndu-se la un nivel tehnic acceptabil. Dintre confruntările finale ne-au plăcut cele dintre I. Constantinescu (ASE) — D. Florea (I.P.G.G.), S. Marinescu (Agron.) — V. Mogoșan (Politehnica) și Gh. State (Agron.) — V. Sinmihai (I.P.G.G.). Iată cîștigătorii: *categoria 56 kg — M. Solomon* (Agron.), *63 kg — Gh. State* (Agron.), *70 kg — I. Constantinescu* (ASE), *80 kg — C. Pavelescu* (IEFS), *93 kg — S. Marinescu* (Agron.), și *+93 kg — C. Băiculescu* (Agron.) — decizie acordată după „cintar". — *t. r.* —

UN AN

In ziua de 28 decembrie 1967, Marea Adunare Națională a adoptat **„Legea cu privire la dezvoltarea activității de educație fizică și sport"**

La prima vedere ar putea părea oarecum insolită aniversarea unuia dintre numeroasele documente de interes public care au figurat pe agenda de lucru a acestui organism de stat. O facem totuși, în cazul de față, pentru că o lege dedicată sportului reprezintă ceva cu totul deosebit, se înscrie într-un anumit unghi de vedere și reflectă, în ultimă instanță, un crez.

Nu este nevoie de eforturi prea mari ale memoriei, iar de perspicacitate cu atît mai puțin pentru a înțelege că sportul nu putea pătrunde în dialogul parlamentarilor de altă dată nu numai pentru faptul că ei erau absorbiți de afaceri veroase, panamale și mușamale, dar și fiindcă despre sport, ca o entitate socială, nu se prea putea vorbi. Marii mase a populației i se amputase posibilitatea practicării exercițiului fizic prin condițiile de viață precare, cîteva sporturi de elită nu depășeau zidurile curților somptuoase ale privilegiaților, iar talentele autentice (de care poporul român n-a dus lipsă niciodată) erau forțate să naufragieze pe țărmul aspru al profesionismului sau să încerce cu mari privațiuni și sacrificii personale, bătălia grea împotriva morilor de vînt.

Este clar, deci, că pentru a se putea adopta o **„Lege a sportului"** trebuie neapărat să existe SPORT. El exista! La dimensiuni incredibile pentru părinții și bunicii noștri. Și dacă noi sîntem totuși nemulțumiți, dacă pretindem mai mult, aceasta ține de o mentalitate insuflată statornic în ultimii 25 de ani, de cînd România își croiește o nouă albie în istoria ei milenară.

Înainte de toate, „Legea sportului" a dovedit că preocuparea pentru exercițiul fizic — ca parte componentă a sănătății, vigorii și potențelor unui popor — se află înscrisă în rîndurile problematicii majore, este o chestiune de stat. Ea a marcat, totodată, aprecierea că în mișcarea noastră sportivă existau condițiile obiective pentru a fi efectuat saltul dialectic de la cantitate la calitate. Legea stipulează, în frazele sale laconice, că aceasta este o sarcină **colectivă**, însărcinînd absolut precis și organizațiile care trebuie s-o îndeplinească.

Legea a avut darul să lărgească într-un mod considerabil aria atribuțiilor, să înmănuncheze eforturile altă dată disparate într-unul comun cu toate șansele de reușită.

Fără îndoială, UN AN reprezintă prea puțin pentru niște concluzii exhaustive, dar acela care a trecut a reușit să completeze multe rubrici goale pe certificatul de maturitate al sportului românesc. Cîteva prețioase inițiative ale sindicatelor, preocuparea plenară a U.T.C. pentru turism, revirimentul din sportul școlar, aportul foarte de preț al Organizației pionierilor pentru atragerea copiilor către activitățile de mișcare, pași noi în sportul sătesc etc., etc.

Iar ca un efect și o încununare, evoluția și bilanțul record al sportivilor noștri de frunte la cea mai grea și mai agitată ediție a Jocurilor Olimpice.

Scepticii vor spune, poate, că este prematur să ne bucurăm. De fapt sîntem numai optimiști. Și există toate motivele. Aflat la vîrsta majoratului, sportul nostru este capabil ca, aruncînd lesturile, să-și continue neabătut ascensiunea.

Valeriu CHIOSE

Ștefanov (Steaua) față în față cu portarul echipei Petrol Geologie
Foto: A. NANU

În turneul internațional feminin de baschet de la Timișoara

Partida România — Iugoslavia va decide ocuparea locului I

TIMIȘOARA, 28 (*prin telefon de la trimisul nostru*). — Programul zilei de sîmbătă din turneul internațional feminin de baschet dotat cu trofeul *C.J.E.F.S. Timișoara* a început cu întîlnirea *România A — România tineret*. Victoria le-a revenit, scontat, senioarelor la un scor categoric: 88—44 (39—24). De altfel, partida a avut un autentic aspect de antrenament, cu atît mai mult cu cît antrenorii primei reprezentative le-au păstrat pe bancă pe *Vogel*, *Racoviță* și *Taflan*, în vederea partidei de mîine, decisivă, dintre echipele *României* și *Iugoslaviei*. Punctele au fost realizate de *Diaconescu* 23, *Petric* 3, *Szabados* 11, *Ciocan* 17, *Ghiță* 12, *Trandafir* 12, *Vasilescu* 10 pentru *România A*, respectiv de *Fordea* 2, *Farkas* 8, *Muțiu* 3, *Eftimie* 7, *Albert* 1, *Nedelea* 5, *Rimbaș* 2, *Păcurariu* 10, *Andreescu* 4 și *Deak* 2 pentru *România tineret*. Au arbitrat bine *Tocikov* (Bulgaria) și *Protik* (Iugoslavia)

Extrem de spectaculoasă și cu o desfășurare dramatică a fost confruntarea *Iugoslavia — Bulgaria*, încheiată cu victoria meritată a *Iugoslaviei*: 75—70 (40—31, 66—66). După cum arată și scorul final, cîștigătoarele s-au detașat doar în finalul prelungirilor, pînă atunci perioadele de dominare alternînd. Din echipa învingătoarelor s-a detașat *Maria Veger*, care a impresionat pe toți specialiștii prezenți prin inteligența jocului și prin eficacitate. Punctele au fost înscrise de *Veger* 24, *Curic* 11, *Gerik* 8, *Kristic* 2, *Djokovic* 29 și *Tausan* 1 pentru *Iugoslavia*, respectiv de *Nikolova* 2, *Vautova* 8, *Donkova* 4, *Milceva* 2, *Placikova* 18, *Boianova* 8, *Dineva* 9 și *Kravțeva* 19 pentru *Bulgaria*. Au arbitrat excelent *Istvan Tarr* (Ungaria) și *Mihai Aldea* (România).

Paul IOVAN

În numărul special de Anul Nou al ziarului

sportul

(APARE MARȚI 31 DECEMBRIE, LA ORELE OBIȘNUITE)

COLABOREAZA INTRE ALȚII: DORIN ALMAȘAN, CAMIL BACIU, EUGEN BARBU, JOZSEF BOZSIK, IOAN CHIRILA, NICOLAE CLAUDIU, DAN DEȘLIU, VIRGIL ECONOMU, HELENIO HERRERA, VIRGIL LUDU, ALEXANDRU MIRODAN, HENRY DE MONTHERLANT, ERNST OCWIRK, JULES PERAHIM, NEAGU RADULESCU, SIR ALF RAMSEY, GEORGE SBÂRCEA HELMUT SCHÖN, OMAR SIVORI, LUISITO SUAREZ, CONSTANTIN TEAȘCA, ION TODAN, RICARDO ZAMORA.

● Amatorii de statistică vor găsi rezultatele complete (primii 6 clasați) la Jocurile Olimpice de iarnă de la Grenoble și la cele de vară de la Ciudad de Mexico.

În paginile 2-3:

MAGAZIN SPORTIV

În așteptarea jocurilor derby de azi

Campionatul de hochei a oferit ieri doar... șuete și două jocuri de antrenament!

Așa cum s-a întîmplat mereu pînă acum și cum era, deci, extrem de facil de prevăzut, etapa de ieri a campionatului de hochei, premergătoare a unor partide decisive, a purtat amprenta lipsei de interes cu care formațiile și-au apărat șansele. Grijulii în menajarea forțelor pentru a aborda cît mai bine importantele meciuri programate azi, hocheiștii au jucat ieri reținut, unii forțînd atît cît a fost nevoie pentru a vedea conturîndu-se clar victoria și alții pentru a limita, atît cît s-a putut, proporțiile scorului.

În consecință, apatie oarecum generală și discuții al căror principal subiect au fost cele două întîlniri de azi, așteptate cu un justificat interes. S-a mai comentat, de asemenea, strădaniile pe care le fac organele de ordine pentru ca în tribunele patinoarului să se mențină o atitudine cît de cît favorabilă desfășurării în bune condițiuni a meciurilor. Și trebuie să spunem că aprecierile în această direcție au fost favorabile, urmînd însă ca ele să capete un conținut cu adevărat pozitiv abia după jocurile de azi, care au stîrnit, și în mod precis vor stîrni și mîine furtună de pasiuni, ale cărei talazuri au trecut, din păcate, și dincolo de limitele admise în incinta unor baze sportive. Noi avem convingerea că majoritatea publicului spectator a înțeles că sancțiunile dictate împotriva jucătorilor vinovați impun și celor din tribune anumite rețineri în ceea ce pri-

Călin ANTONESCU

(Continuare în pag. 4-a)

Echipele de hochei ale României și Iugoslaviei se vor întîlni la 20 și 21 ianuarie la Ljubljana

Odată încheiate jocurile din cadrul celei de a doua manșe a campionatului național de hochei, activitatea competițională internă, la nivelul echipelor fruntașe, va înceta pînă la mijlocul lunii martie 1969, cînd disputa pentru titlu se va relua prin programarea celei de a treia manșe a campionatului. În acest interval de timp, selecționatele țării vor avea de făcut față la un interesant program internațional. Astfel, între 7 și 17 ianuarie prima garnitură va întreprinde, probabil, un turneu de mai multe jocuri în U.R.S.S. după care la 20 și 21 ianuarie reprezentativa țării va înfrunta la Ljubljana echipa Iugoslaviei. Următoarea evoluție a echipei naționale este prevăzută pentru 31 ianuarie și 1 februarie, la Geneva, în compania formației Elveției.

PRESING

Minibaschetul a început presingul: 500 de echipe în întreaga țară, o finală — „CUPA FEDERAȚIEI" care se desfășoară în prezent în sala Floreasca, cavaleri ai fluierului de categorie republicană, mii de broșuri și regulamente, buletine informative tipărite zilnic cu ultimele rezultate. Și sportul acesta cu „pantaloni scurți" continuă să atace!...

Acum, bunăoară, la „CUPA FEDERAȚIEI" a venit cu două duzini de echipe finaliste — e drept, foarte bune — și a cerut și sala de la „Nicolae Bălcescu". Iar fiindcă tot sînt aici, în Capitală, luni după-amiază, cu ocazia ultimelor întreceri, organizează și un festival al minibaschetului! Cum spunea un bătrîn profesor de educație fizică: „PRESING PE TOATĂ LINIA!" Asta ca să nu mai vorbim de presingul adevărat, cel de pe teren, care este de-a dreptul cuceritor! Cuceritor în sensul că, pur și simplu, cucerește publicul și, o dată cu el, punctele necesare victoriei. Așa cum s-a întîmplat, de exemplu, în meciul vedetă pe care am promis ieri să-l comentăm... azi.

Partida cu pricina s-a desfășurat în „limitele" categoriei 11—12 ani și a opus formațiile Steaua-Clubul sportiv „Școlarul". Meciul a fost mai mult decît frumos, băieții lui *Andrei Folbert* au marcat din orice poziție și cu un presing continuu au cîștigat partida: 39—16. O performanță lăudabilă a obținut și antrenorul *Ion Stoișor* de la C.S.Ș. Respectivul profesor de educație fizică (cu specialitatea fotbal!) poartă în servietă 48 de legitimații, el avînd — după acest meci — PATRU ECHIPE de minibaschet în lupta pentru primele locuri în această mult disputată finală.

Și acum să dăm citire buletinului informativ nr. 13 al F.R.B. CLASAMENT GENERAL: *cat. 11—12 ani*, FETE: 1. C.S.S., 2. Lic. nr. 3 Oradea, 3. Șc. gen. Tr. Măgurele; BĂIEȚI: 1. Șc. sp. Bacău, 2. Politehnica Galați, 3. Șc. gen. Tr. Măgurele; *cat. 8—10 ani*, FETE: 1. C.S.S., 2. Șc. sp. Satu Mare, 3. Șc. sp. Brașov; BĂIEȚI: 1. Șc. sp. nr. 1, 2. C.S.Ș., 3. Șc. sp. Timișoara

V. TOFAN

Viitorii adversari ai micuților suceveni evoluează pe teren. Ei joacă frumos și pentru aceasta sînt aplaudați
Foto: A. NEAGU

S.U.A. — Australia 4-1 în Cupa Davis

Pe arena Memorial Drive din Adelaide s-au disputat ultimele două meciuri din cadrul finalei Cupei Davis în care, de altfel, echipa Statelor Unite conducea cu 3—0. În primul meci, americanul Graebner a dispus — după o luptă de două ore și jumătate — de australianul Ruffels cu 3—6, 8—6, 2—6, 6—3, 6—1. În ultima partidă, Bowrey a reușit să realizeze unicul punct al echipei australiene învingîndu-l pe Ashe cu 2—6, 6—3, 11—9, 8—6.

Tenismenii americani au cucerit „salatiera de argint" pentru a treia oară în ultimii zece ani (în 1958 cu 3—2, în 1963 cu 3—2 și acum cu 4—1).